

2004 년 민헨재보험의 현황

- 보험업 감독규정 제 7-44 조의 규정에 의하여 작성 -

2005.06

(주) 민헨 재보험 한국 지점

목 차

경영공시 항목 및 내용

항 목	내 용
1. 일 반 현 황	
1-1	선 언 문 경영공시자료가 사실과 다름이 없음을 보장하는 선언문(경영진 서명 첨부)
1-2	경 영 방 침 경영이념, 경영방침, 경영자세, 경영비전 공시
1-3	연 혁 · 추 이 각사의 연혁 · 추이를 알기 쉽게 소개
1-4	보 험 계 약 시 유 의 사 항 보험계약과 관련하여 계약자에게 필요한 유의사항 소개
1-5	조 직 1) 조 직 도 2) 영 업 조 직 조직도를 포함하여 조직전체의 개요를 공시 국내외지점, 영업소, 사무소의 수를 공시
1-6	임 직 원 현 황 임직원수 공시
1-7	모 집 조 직 현 황 1) 보 험 설 계 사 2) 대 리 점 보험설계사수 공시 대리점수 공시
1-8	자 회 사 1) 연 결 대 상 자 회 사 2) 비 연 결 자 회 사 국내 및 국외의 연결대상 자회사와 비연결 자회사에 대하여 회사명, 소재지, 주요업무, 설립 또는 출자년월일, 자본금, 소유주식수, 소유비율을 공시
1-9	자 본 금 자본금의 변동추이를 공시
1-10	대 주 주 지분을 1%이상 대주주의 주주명, 소유주식수, 소유비율 공시
1-11	주 식 소 유 현 황 정부 및 정부관리기업체, 금융기관, 개인 등 내국인과 외국인으로 구분하여 각각 주주수, 소유주식수 및 그 비율을 공시
1-12	계 약 자 배 당 계약자배당액 및 배당률을 상품종류별로 구분하여 공시
1-13	주 주 배 당 배당률, 주당배당액, 주당순이익, 배당성향에 대하여 공시
1-14	주 식 매 수 선 택 권 부 여 내 용 주식매수선택권의 부여, 행사, 취소내용 공시

항 목		내 용
2. 경영 실적		
2-1 2-2	개 요 손익발생원천별 실적	각 사의 당기순손익 내용 및 전년도 주요 변동요인 당기순손익이 산출되기까지의 각 항목을 보험영업손익, 투자영업손익, 기타손익, 특별계정손익 등 손익발생원 천별로 수익·비용내용 및 주요변동요인 등
3. 재무상황		
3-1 3-2 3-3 3-4 3-5 3-6 3-7 3-8 3-9 3-10 3-11 3-12	개 요 1) 일반계정 2) 특별계정 대 출 금 운 용 1) 대출금운용방침 2) 담보별 대출금 3) 업종별 대출금 4) 용도별 대출금 5) 중소기업대출금 유가증권투자 및 평가손익 부동산 보유 현황 보험계약준비금적립 외화자산·부채 1) 형태별현황 2) 국가별주요자산 운용현황 3) 포지션 현황 대손상각및대손충당금 1) 대손충당금내역 2) 대출금등상각액 부실대출 현황 1) 부실대출 현황 2) 거액부실대출 현황 3) 신규발생 법정 관리업체등 현황 파생금융상품 현황 자산증권화현황 보험계약현황 재보험 현황	총자산·부채 및 자본현황, 주요구성 항목의 규모 및 구성비 등의 변동 내용 대출금운용방침 및 대출금의 담보별,업종별,용도별 현황, 중소기업대출금 현황과 전년도 대비 변동내용 및 변동 요인 유가증권의 투자 및 시가현황, 평가손익 현황 부동산의 종류별 현황 및 전년도 대비 변동 내용 보험계약준비금등 적립, 환입내용 및 전년도 대비 변동내용 외화자산·부채의 형태별 현황과 국가별 운용비율, 포지션 현황, 전년도 대비 변동내용 당기중 대손상각 내용과 대손충당금 설정 현황, 전년도 대비 변동 내용 부실대출 현황, 거액부실대출 현황, 신규발생 법정관리업체, 화의결정업체 및 Workout 업체의 대출현황 및 전년도 대비 변동 내용 파생금융상품 및 구조화증권 거래현황, 평가손익, 거액손실등 자산증권화의 목적 및 운영현황 보험의 종류별 계약현황을 일반계정 및 특별계정으로 구분하여 공시 국내외 출수재 현황과 전년도 대비 변동내용 공시

항 목	내 용
4. 경 영 지 표	
4-1	자본적정성 지표 지급여력비율 및 전년도 대비 주요 변동 내용
4-2	자산건전성 지표 1) 부실자산비율 2) 위험가중자산비율 부실자산비율 및 위험가중자산비율 현황과 전년도 대비 주요 변동 내용
4-3	수 익 성 지 표 1) 손해율 2) 순사업비율 3) 운용자산이익율 4) ROA 5) ROE 손해율, 순사업비율, 운용자산이익율, ROA, ROE 현황과 전년도 대비 주요 변동 내용
4-4	유 동 성 지 표 1) 유동성 비율 2) 현금수지차 비율 유동성비율 및 현금수지차비율 현황과 전년도 대비 주요 변동 내용
4-5	생 산 성 지 표 1) 임직원당 원수보험료 2) 보험설계사인당 원수보험료 3) 대리점당 원수보험료 모집조직당 원수보험료 실적과 전년도 대비 주요 변동내용
4-6	기 타 지 표 퇴직급여충당금 비율 현황 및 전년도 대비 주요 변동내용
4-7	신 용 평 가 등 급 신용평가회사별 신용평가등급, 등급의 성격, 최근 3년간 신용평가등급 변동상황

항 목		내 용
5. 위 험 관 리		
5-1	개 요	각사의 위험관리조직, 관리체계의 개요
5-2	보 험 위 험 관 리	보험위험의 개념, 관리방법 및 내용
5-3	신 용 위 험 관 리	신용위험의 개념, 관리방법 및 내용
5-4	시 장 위 험 관 리	이자율위험 등 시장위험의 개념, 관리방법 및 내용
5-5	유동성위험 관리	유동성위험의 개념, 관리방법 및 내용
5-6	금리위험 관리	금리위험의 개념 및 관리방법
5-7	운영위험 관리	운영위험의 개념 및 관리방법
6. 기 타 경 영 현 황		
6-1	자회사 경영실적 1) 자회사 재무 및 손익 현황 2) 자회사 관련 대출채권 등 현황	자회사의 재무상황(총자산, 자기자본), 손익상황(영업손익, 당기순손익) 자회사에 대한 대출 및 기타 거래내역과 전년대비 주요변동 내용
6-2	타금융기관과의거래내역	타보험회사, 은행(한국은행포함)등 타금융기관과의 거래잔액 및 조건
6-3	내 부 통 제	내부통제기준 등에 대한 내부통제절차와 내부통제 기관에 의한 통제현황
6-4	기관경고및임원문책사항	연중 감독기관 등으로부터 받은 기관경고 및 임원 문책사항
6-5	수시공시사항	연중 수시공시 내용
6-6	임직원대출잔액	임직원에 대한 대출잔액
6-7	사외이사 등에 대한 대출및기타거래내역 1)대출현황 2)기타주요거래내역	사외이사 등에 대한 대출 및 기타 주요거래내역과 전년대비 주요 변동내용
6-8	기부금현황	특수관계인 및 기타 외부에 대한 모든 기부금 내역
6-9	민원발생현황	민원발생현황 2기 이상 공시

항 목		내 용
7. 재무제표		
7-1	감 사 보 고 서	감사보고서의 본문 및 특기사항
7-2	대 차 대 조 표	외부감사를 받은 재무제표를 2기 이상 공시
7-3	손 익 계 산 서	외부감사를 받은 재무제표를 2기 이상 공시
7-4	이익잉여금(결손금) 처분계산서	외부감사를 받은 재무제표를 2기 이상 공시
7-5	현 금 흐 름 표	외부감사를 받은 재무제표를 2기 이상 공시
7-6	주 석 사 항	당해연도 감사보고서상의 주석사항 중 주요내용
7-7	연결재무제표감사보고서	연결감사보고서의 본문 및 특기사항
7-8	연결대차대조표	외부감사를 받은 재무제표를 2기 이상 공시
7-9	연결손익계산서	외부감사를 받은 재무제표를 2기 이상 공시
7-10	연결이익잉여금 (결손금)처분계산서	외부감사를 받은 재무제표를 2기 이상 공시
7-11	연결현금흐름표	외부감사를 받은 재무제표를 2기 이상 공시
7-12	연결재무제표주석사항	당해연도의 연결감사보고서상의 주석사항중 주요내용
8. 주요 경영현황 요약		리플렛에 수록될 주요 경영지표 항목
9. 기 타		
9-1	임 원	상근임원 및 사외이사 현황
9-2	지점 및 영업소망	지점 및 영업소의 주소 및 전화번호
9-3	이용자편람	공시자료에서 사용되는 어려운 용어 해설

1. 일반현황

1-1. 선언문

윈헨재보험의 고객 여러분 안녕하십니까 ?

국내 고객과의 우호적 관계유지와 최고의 서비스의 지속적인 제공을 위하여 2001년 하반기 윈헨재보험 한국지점을 설립한 후 꾸준한 성장을 하고 있습니다. 이에 많은 도움과 격려를 아낌 없이 주신 고객 보험사들과 관계 기관 여러분들에게 감사를 드립니다.

2005년 2월 한국지점을 총괄하는 업무를 맡게 되어 영광스럽게 생각하며 향후 한국 고객을 위한 창의적이고 혁신적인 솔루션 개발에 끊임 없는 노력을 계속할 것이며, 특히 고객에 대한 가치 있는 질적 서비스 제공에 더욱 최선을 다하겠습니다.

본 공시는 보험업감독규정 제7-44조의 규정에 따라 저희 회사의 경영 전반에 관한 사항을 알려드리기 위한 것으로 관련 법규에 따라 성실하게 작성되었음을 알려드립니다.

2005년 6월 15일

한 국 지 사 장 토비아스 파아니



1-2. 경영방침

1) 경영이념

국내 고객과의 우호적 관계유지와 최고의 서비스의 지속적인 제공을 통하여 국내 재보험 산업의 지속적 발전을 도모한다.

2) 경영방침

국내보험시장에서 쌓아 온 신뢰를 바탕으로 미래 지향적이고 수준 높은 전문적 서비스 제공을 통한 고객과의 윈-윈 관계를 유지 및 발전 시킨다.

1-3. 연혁 · 추이

1988.12.31	뫼헨재보험(주) 서울주재사무소 설치허가
1999.07.01	Mr. Eckl 사무소장 취임
2001.04.01	Mr. Eckl 뫼헨재보험(주)한국지점장 취임
2001.07.28	뫼헨재보험(주)한국지점 설립허가
2001.08.01	뫼헨재보험(주) 서울주재사무소 폐쇄
2005.02.01	Mr. Tobias Farny 2대 지점장 취임

1-4. 보험 계약 시 유의사항

해당사항 없음

1-5. 조직

1) 조직도

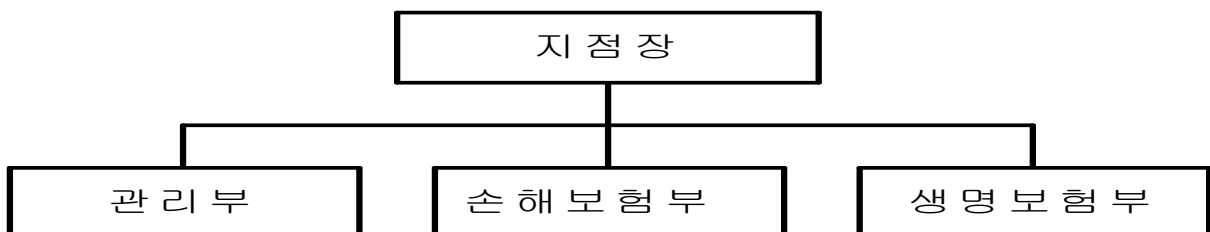

2) 영업조직

(2005년 05월 31일 현재)

(단위 : 개)

구 분	지 점	영 업 소	기타 사무소	계
국 내	1	—	—	1
국 외	—	—	—	—
계	1			1

주) 국내의 지점에는 본점이 1개 점포로 포함되어 있음.

1-6. 임직원현황

(2005년 5월 31일 현재)

(단위 : 명)

구분		2004년도	2003년도
임원	상근	1	1
	사외이사		
	이사대우	3	1
일반직원	책임자	8	8
	사원	7	7
기타직원			
소계		19	17
해외근무직원	국내파견직원	4	4
	국외현지채용직원		
합 계		23	21

1-7. 모집조직 현황

해당사항없음

1-8. 자회사

해당사항없음

1-9. 자본금

30억

1-10. 대주주

해당사항없음

1-11. 주식 소유 현황

해당사항없음

1-12. 계약자 배당

해당사항없음

1-13. 주주 배당

해당사항없음

1-14. 주식매수선택권 부여내용

해당사항없음

2. 경영 실적

2-1. 개요

(단위 : 억원)

구 분	2004 년	2003 년
수 재 보 험 료	331	217
수 재 보 험 금	116	47
순 사 업 비	80	61
장 기 환 급 금		
총 자 산	467	313
보험계약준비금	197	204
당 기 순 손 익	124	43

2-2. 손익발생원천별 실적

(단위 : 억원)

구 분		2004 년	2003 년	증 감
보험 부문	보험영업손익	135	109	26
	(보험수익)	(331)	(217)	114
	(보험비용)	(196)	(108)	88
투자 부문	투자영업손익	32	29	3
	(투자영업수익)	(32)	(29)	3
	(투자영업비용)	()	()	
책임준비금전입액 (Δ)		-13	72	85
비상위험준비금전입액 (Δ)		7	4	3
영 업 손 익		173	62	111
기타 부문	기타손익	-2	-3	1
	(기타수익)	6	1	5
	(기타비용)	8	4	4
특별 계정 부문	특별계정손익			
	(특별계정수익)			
	(특별계정비용)			
경 상 손 익		171	59	112
특 별 이 익		1		1
특 별 손 실				
법 인 세 비 용		48	16	32
당 기 순 손 익		124	43	81

※ 특별계정은 퇴직보험특별계정임.

3. 재무상황

3-1. 개요

1) 일반계정

(단위 : 억원, %)

구 분		2004 년도		2003 년도	
			구성비		구성비
자 산	현금 및 예치금	233	49.9%	120	38.3%
	단기매매증권				
	매도가능증권	111	23.8%	109	34.8%
	만기보유증권				
	지분법적용투자주식				
	대출채권				
	부동산				
	고정자산	1	0.2%	2	0.6%
	기타자산	121	25.9%	82	26.2%
	자산총계	467	100.0%	313	100.0%
부 채	책임준비금	180	38.5%	193	61.7%
	계약자지분조정				
	비상위험준비금	17	3.6%	10	3.2%
	기타부채	78	16.7%	16	5.1%
	부채총계	275	58.9%	220	70.3%
자본	자본총계	192	41.1%	93	29.7%
	부채 및 자본총계	467	100.0%	313	100.0%

주 1) 잔액기준

2) 퇴직보험특별계정 자산 · 부채 포함

3) 특별계정

해당사항없음

3-2. 대출금 운용

1) 대출금 운용 방침

당사는 현재 자산의 대출운용은 하지 않고 있습니다.

2) 담보별 대출금

해당사항없음

3) 업종별 대출금

해당사항없음

4) 용도별 대출금

해당사항없음

5) 중소기업 대출금

해당사항없음

6) 계정별 대출금

해당사항없음

3-3. 유가증권투자 및 평가손익

(단위 : 억원)

구		분	공 정 가 액 1)	평 가 손 익
일 반 계 정	단 기 매 매 증 권 (A)	주 식		
		채 권		
		수 익 증 권		
		해외유가증권		
		신종유가증권		
		기타유가증권		
	매 도 가 능 증 권 (B)	주 식		
		출 자 금		
		채 권	111	
		수 익 증 권		
		해외유가증권		
		신종유가증권		
	만 기 보 유 증 권 (C)	채 권		
		수 익 증 권		
		해외유가증권		
		신종유가증권		
		기타유가증권		
	지분법적용	주 식		
	투자주식 (D)	출 자 금		

	소 계 (A+B+C+D)	111	
특별계정	주 식		
	채 권		
	수 익 증 권		
	해외유가증권		
	기타유가증권		
	소 계		
합 계		111	

- 주 1) 유가증권의 공정가액은 시가평가를 기준으로 하고 있음.
 2) 대여유가증권은 해당항목에 합산함.

3-4. 부동산 보유현황

해당사항없음

3-5. 보험계약준비금 적립

(단위 : 억원)

구 분	2004 년	2003 년
1. 책 임 준 비 금	180	194
보 험 료 적 립 금		
지 급 준 비 금	52	121
미경과 보험료 적립금	128	73
계 약 자 배 당 준 비 금		
계약자이익배당준비금		
재 보 험 료 적 립 금		
(출 재 보 험 준 비 금)		
2. 비 상 위 험 준 비 금	17	10
합 계	197	204

3-6. 외화자산·부채

1) 형태별 현황

(단위:백만미불)

구분		2004 년도	2003 년도	증감
자 산	예치금	1		1
	유가증권			
	외국환			
	부동산			
	기타자산			
	자산총계	1		1
부 채	차입금			
	기타부채			
	부채총계			

2) 국가별 주요자산운용 현황

해당사항없음

3) 포지션 현황

해당사항없음

3-7. 대손상각 및 대손충당금

(단위 : 억원)

구 분	2004 년도	2003 년도
대 손 충 당 금		
일 반 계 정		
국내분		
국외분		
특 별 계 정		
대 손 상 각 액		
일 반 계 정		
국내분		
국외분		
특 별 계 정		

주) 특별계정은 퇴직보험특별계정에 한함.

3-8. 부실대출 현황

- 1) 부실대출 현황
해당사항없음
- 2) 거액 부실대출 현황
해당사항없음
- 3) 신규발생 법정관리업체 등의 현황
해당사항없음

3-9. 파생금융상품 현황

해당사항없음

3-10. 자산증권화 현황

해당사항없음

3-11. 보험계약현황

해당사항없음

3-12. 재보험 현황

1) 국내 재보험거래 현황

(단위 : 억원)

구		분	2004 년	2003 년	전년대비 증감액
국	수	수입보험료	331	217	114
		지급수수료	44	31	13
		지급보험금	116	47	69
		수지차액(A)	171	139	32
내	출	지급보험료			
		수입수수료			
		수입보험금			
		수지차액(B)			
순수지 차액 (A+B)					

2) 국외 재보험거래 현황

해당사항없음

4. 경영지표

(단위 : 백만원, %)

항목 번호	구		분	2004 년도	2003 년도
4-1	자 본 적 정 성	지급여력비율		354.3%	267.6%
4-2	자 산 건 전 성	부실자산비율		0.03%	0%
		위험가중자산비율		31.4%	33.9%
4-3	수 익 성	합산비율		46.4%	
		운용자산이익율		11.9%	
		R O A		37.7%	15.8%
		R O E		153.0%	54.2%

4-4	유동성	유 동 성 비 율	560%	731%
		현금수지차비율	45.2%	87.9%
4-5	생산성	임직원당거수원수보험료		
		보험설계사인당 거수원수보험료		
		대리점당거수원수보험료		
4-6	기타지표	퇴직급여충당금 비율	100%	100%

주) 2003년 수익성 지표는 2004년 수익성 지표와 비교불가로 작성하지 않음

4-7. 신용평가등급

구분	Standard & Poor' s	A.M. Best
2004	A+	A+

5. 위험 관리

5-1. 개요

보험회사 경영상 발생할 수 있는 제반 위험을 관리 및 통제하기 위하여 위험관리기준을 운영한다.

- 1) 위험 관리 업무에 대한 담당은 각 해당 위험에 대한 관련부서에서 직접담당하고, 필요시 위험관리 전담팀을 구성 운영한다.

- 2) 위험 관리 업무 분장

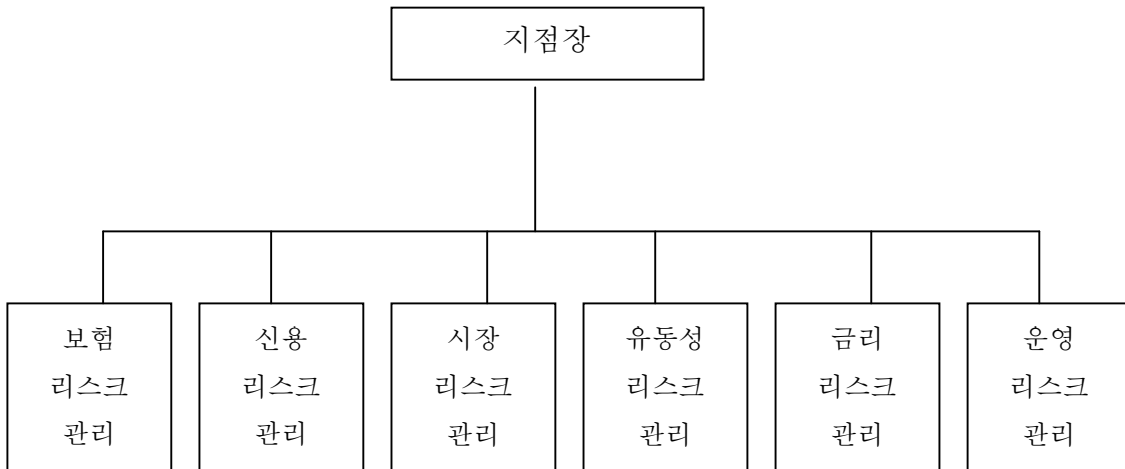

5-2. 보험리스크

1) 개념

이상상태의 발생이나 경제환경 등의 변화에 의해 재보험료 설정시 예상한 수준을 초과하여 재보험금 등이 지급되는 등의 보험위험을 말한다.

2) 관리대상

- a. 보험가격위험: 실제손해율과 사업비율이 재보험료 설정시 예정율을 초과하여 손실이 발생하는 위험.
- b. 지급준비금위험: 지급준비금을 적정하게 적립하지 못함으로 인해 지급준비금을 초과하여 재보험금이 지급됨으로써 손실이 발생하는 위험.
- c. 보험신용위험: 재보험자의 파산 등에 따라 재보험금을 회수하지 못하거나 그 밖의 보험미수금에 대한 회수불능으로 손실이 발생하는 위험.

3) 관리 원칙 및 방법

General Insurance 및 Life & Health 부서는 Underwriting Authority 및 Guideline에 의거 관리한다.

5-3. 신용리스크

1) 개념

거래 상대방의 재무상황 악화 및 채무 불이행 등으로 인한 손실위험을 관리한다.

2) 관리대상

신용위험의 관리대상은 각종 대출, 채권, 어음 및 기타 신용 위험을 내포하고 있는 거래이다.

3) 관리 원칙 및 방법

- a. 각종 미수금에 대한 허용기간을 초과 하지 않도록 하며, 규정에 따라 충당금을 설정한다.

5-4. 시장리스크

1) 개념

주로 금융자산에 대하여 금리, 주가, 환율 및 기타 금융시장의 변동에 따른 손실위험을 관리하는 것입니다.

2) 관리대상

시장위험 관리대상은 국내 주식/채권, 파생금융상품, 해외유가증권 등이다.

3) 관리원칙 및 방법

- a. 관련상품의 모든 매매시 안정성, 유동성 및 수익성을 감안하여야 하며, 본사 및 관리회사의 동의에 의하여 처리한다.
- b. 필요시 손익 평가 및 시뮬레이션을 한다.
- c. 본사 등으로 부터 필요한 경우 유동한 정보를 입수, 분석하고 거래의 정당성과 손익평가의 적정성을 점검한다.

5-5. 유동성리스크

1) 개념

예상치 못한 자금흐름에 대응하는 과정에서 발생할 수 있는 손실위험을 관리하는 것이다.

2) 관리대상

유동성 측면에서의 재산의 포트폴리오 운용과 자금조달의 안정성 확보 등이 주요한 업무이다.

3) 관리원칙 및 방법

- a. 본사와의 협의를 통한 단기 유동성 자산의 보유등을 통하여 유동성의 적정한 수준을 준수한다. 필요시 유동성 전망 분석을 하고 유동성 위기 예상시 즉시 본사 보고 및 대책 수립을 한다.

4) 자산, 부채의 잔존기간별 잔액

(1) 보험료 적립금 - 해당사항 없음

(2) 대출금 - 해당사항 없음

(3) 유가증권

(단위: 억원)

구분	1년 이내	2년 이내	3년 이내	4년 이내	5년 이내	5년 초과	합계
국공채	61	50					111
회사채							
기타							
합계	61	50					111

- 주 1) 국·공채란 통화안정증권, 정부보증채, 재정증권국채, 지방채 등을 말함
- 2) 유가증권의 만료기간을 특정할 수 없는 것은 제외함
- 3) 일반계정 및 특별계정 유가증권 잔액합계 기준

4) Credit line 약정현황

해당사항없음

5-6. 금리리스크

1) 개념

금리변동에 따른 자산과 부채의 가치변화와 관련하여 발생할 수 있는 손실 위험을 관리하는 것이다.

2) 관리대상

운용자산 및 기타자산 중 금리 영향을 받을 수 있는 자산이 대상이면 금리연계한 부채를 포함한다.

5) 관리원칙 및 방법

본사 및 투자자문회사와의 긴밀한 협의에 의해 관리하며 특히 금리에 민감한 현금성 자산과 채권등은 반드시 자문 및 협의를 통하여 안정적으로 관리한다.

5-7. 운영리스크

1) 개념

경영관리 및 전략을 회사운영과 관련한 비재무적 위험을 관리하는 것이다.

2) 관리원칙 및 방법

경영전반에 걸쳐 본사와의 긴밀한 협의를 통하여 사전 경영관리 위험을 차단하고 유사 시 즉시 본사보고 및 국내전문가의 협조로 조기해결을 목표로 한다.

6. 기타 경영 현황

6-1. 자회사 경영실적

1) 자회사 재무 및 손익현황

해당사항없음

2) 자회사 관련 대출채권 등 현황

해당사항없음

6-2. 타금융기관과의 거래내역

해당사항없음

6-3. 내부 통제

1) 감사 방향

1. 공정하고 성실한 감사로 보험계약자 권익 보호

2. 문제 발생을 사전에 예방하기 위한 예방감사

3. 부정과 부조리의 척결위한 실질 감사

2) 검사 빈도

6-4. 기관경고 및 임원 문책사항

해당사항없음

6-5. 수시공시 사항

별도 첨부

6-6. 임직원대출잔액

해당사항없음

6-7. 사외이사 등에 대한 대출 및 기타거래 내역

해당사항없음

6-8. 기부금현황

해당사항없음

7. 재무제표

7-1. 감사보고서: 첨부자료로 제출

7-2. 대차대조표: 첨부자료로 제출

7-3. 손익계산서: 첨부자료로 제출

7-4. 이익잉여금(결손금)처분계산서: 첨부자료로 제출

7-5. 현금흐름표: 첨부자료로 제출

7-6. 주식사항

감사보고서 참고

7-7. 연결재무제표감사보고서

해당사항없음

7-8. 연결대차대조표

해당사항없음

7-9. 연결손익계산서

해당사항없음

7-10. 연결이익잉여금(결손금)처분계산서

해당사항없음

7-11. 연결현금흐름표

해당사항없음

7-12. 연결재무제표 주식사항

해당사항없음

8. 주요 경영현황 요약

8-1. 영업규모

(단위 : 억원)

	2004 년도	2003 년도	증감
현예금	233	120	113
대출금			
유가증권	111	109	2
고정자산	1	2	-1
책임준비금	180	193	-13
자기자본	192	93	99

8-2. 수익성

(단위 : 억원)

	2004 년도	2003 년도	증감
당기순이익	124	43	81
합산비율	46.4%	27.7%	
운용자산수익율	11.9%	14.4%	-2.5%
ROA	37.7%	15.8%	21.9%
ROE	153.0%	54.2%	98.8%

8-3. 자산의 건전성

(단위 : 억원)

	2004 년도	2003 년도	증감
가중부실자산		0	0
부실자산비율	0.03%	0	0.03%
위험가중자산	138	104	34
위험가중자산비율	31.4%	33.9%	-2.5%
매도가중증권	111	109	2

8-4. 자본의 적정성

(단위 : 억원)

	2004 년도	2003 년도	증감
자본금	30	30	30
자본잉여금			
이익잉여금	161	63	98
지급여력비율	354.3	267.6	86.7

8-5. 외화자산부채현황

(단위:백만미불)

	2004 년도	2003 년도	증감
외화예금	1		1

9. 기 타

9-1. 임 원

(2005년 6월 30일 현재)

상근임원/사외이사	성 명	직 위	담당업무 또는 주된 직업
상근임원	Tobias Farny	지사장	한국지점 총괄 관리

주) 사외이사로 피선된 자격을 ()내에 기재할 것

(사외이사로 피선된 자격:대주주추천, 소액주주추천 및 이사회추천으로 기재)

9-2. 지점 및 영업소망

본 점 : 서울시 종로구 서린동 33 영풍빌딩 14층
뫼헨재보험 한국지점

연락처: 398-0300 (대표)

홈페이지: www.munichrekorea.com (한국)

www.munichre.com (본사)

9-3. 이용자편람 (주요 용어 해설)

용 어	용어해설 및 작성요령
연결대상자회사	<p>손보사가 해당 회계연도말 현재 다른 회사의 발행주식에 대하여 아래와 같이 소유하고 있는 경우 그 다른 회사를 연결대상자회사라고 함.</p> <p>(1) 다른 회사에 대한 손보사의 지분율이 50% 초과하는 경우 (2) 다른 회사에 대한 손보사의 지분율이 30% 초과하면서 최대주주인 경우 (3) 손보사와 손보사의 종속회사(종속회사의 종속회사 포함)가 합하여 위의 (1), (2)에 규정된 방법으로 주식을 소유하거나 실질 지배력을 보유함으로써 다른 회사를 지배하는 경우</p> <p>종속회사 : 위의 (1), (2)에서 말하는 “다른회사” 를 종속회사라 함.</p>
비연결자회사	<p>손보사의 지분율이 10% 초과하면서 연결대상이 아닌 다른 회사를 비연결자회사라고 함.</p>
대 주 주	<p>당해연도말 현재 지분율 1% 이상인 자</p>
주주배당율	<p>배당금액 / 납입자본금 X100</p>
주주배당액	<p>배당금액 / 발행주식수</p>
주당 당기순이익	<p>당기순이익 / 발행주식수</p>
배당성향	<p>배당금액 / 세후 당기순이익 X 100</p> <p>· 세후 당기순이익은 연결전 일반계정의 세후 당기순이익을 말함</p>
계약자배당전잉여금	<p>손보사의 회계연도중에 신규 발생한 계약자배당금을 제외한 책임준비금(금리차보장배당 등의 소요액과 계약자배당금의 부리이자를 포함한 금액)을 우선 적립한 후의 잔여액을 말하며, 계약자배당은 이 금액을 기준으로 이루어짐.</p>
부실대출	<p>총대출중 회수의문과 추정손실을 합한 것으로 손보사의 자산건전성으로 측정할 수 있는 지표</p> <p>고 정 : 경영내용, 재무상태 및 미래현금흐름등을 감안할 때 채무상환능력의 저하를 초래할 수 있는 요인이 현재화되어 채권회수에 상당한 위험이 발생한 것으로 판단되는 거래처에 대한 자산</p> <p>회수의문 : 총대출중 손실발생이 예상되나 현재 그 손실액을 확정할 수 없는 회수예상가액 초과금액</p> <p>추정손실 : 총대출중 회수불능이 확실하여 은행의 손실처리가 불가피한 회수예상가액 초과금액</p>
파생금융상품거래	<p>통화, 채권, 주식 등 기초자산의 가격에 근거하여 그 가치가 결정되는 금융상품을 매매하거나 이로부터 발생하는 장래의 현금흐름을 교환하기로 하는 거래 및 기타 이를 이용하는 거래</p>

용 어	용어해설 및 작성요령
지급여력비율	<p>1) 장내거래는 거래소가 정하는 방법 및 기준에 따라 행하여지는 파생금융상품 거래</p> <p>2) 장외거래는 장내거래가 아닌 당사자간의 계약에 의한 파생금융상품거래</p> <p>3) 헷지거래는 기초자산의 손실을 감소 혹은 제거하기 위한 파생금융상품 거래</p> <p>4) 트레이딩거래는 거래목적이 헷지거래에 해당되지 않는 모든 거래</p> <p>지급여력/지급여력기준 X 100</p> <ul style="list-style-type: none"> · 보험계약자에 대한 채무를 안정적으로 확보키 위해 보험종목별 위험도에 따라 보험계약준비금에 더해 보유하여야 할 자산기준에 대한 순자산비율을 말하며, 보험회사 재무구조의 건전성을 나타내는 지표임. · 지급여력 : 납입자본금, 자본잉여금, 이익잉여금, 비상위험준비금 등의 합계액에서 미상각신계약비, 무형자산등의 합계액을 차감한 금액으로하며, 이는 보험회사가 보유하고 있는 순자산가치를 의미함. (보험감독규정 56 조에 이해 산출함) · 지급여력기준 : 일반보험종목별 보험료기준 산출액과 보험금기준 산출액중 큰 금액의 합계액과 장기보험의 책임준비금 4%의 합산금액으로하며, 이는 보험종목별 위험도에 따라 보험계약준비금에 더해 보유하여야 할 자산기준을 의미함. (보험감독규정 57 조 2 항에 의해 산출함)
부실자산비율	<p>가중부실자산 / 자산건전성 분류대상 자산 X 100</p> <ul style="list-style-type: none"> · 자산건전성 분류대상자산 : 보험업감독규정 <별표 13 호>의 “자산건전성 분류기준” 에 의하여 건전성 분류대상이 되는 자산 · 가중부실자산 : 자산건전성 분류대상자산중 건전성 분류에 따른 고정분류자산의 20%, 회수의문분류자산의 75%, 추정손실분류자산의 100% 상당액을 합제한 금액
위험가중자산비율	<p>위험가중자산 / 총자산(이연자산 제외) X 100</p> <ul style="list-style-type: none"> · 위험가중자산 : 보유자산의 신용도(예시:채권발행기관의 신용도, 차주의 신용도 등) 및 자산의 성격별로 예상손실액을 추정한 것을 말하며, 총자산중 이연자산 (신계약비 이연액 포함)을 제외한 자산에 대하여 감독원장이 별도로 정하는 기준에 따라 자산별 위험가중치를 부과하여 산출함. <p>통상적으로 위험가중치는 과거 경험을을 기초로 결정됨.</p>
발생손해율	<p>발생손해액 / 경과보험료 x 100</p> <ul style="list-style-type: none"> · 경과보험료 : 수입보험료에서 지급보험료를 차감하여 전기이월미경과 보험료를 가산하고 차기이월미경과보험료를 차감한 금액 · 발생손해액 : 지급보험금에서 수입보험금 침 장기환급금을 차감하여 지급준비금적립액. 장기저축성보험료적립액. 계약자배당준비금적립액을 가산하고, 지급준비금환입액. 장기저축성보험료환입액. 계약자배당준비금 환입액을 차감한 금액
신용평가등급	<p>신용평가 전문기관에서 정한 등급을 의미하며, 평가등급으로는 채무의 상환능력을 평가한 장.단기신용등급 등이 있음.</p> <p>장기신용등급은 장기 채무 상환능력 및 상환불능위험, 투자자에 법적인 보호정도 등을 나타내는 것이며, 단기신용등급은 1 년 미만 단기채무 상환능력 및 상환불능 위험 등을 나타냄. 각 신용평가기관별로 신용등급 체계는 다르게 표현될 수 있음.</p>

예시) 외국의 주요 신용평가 전문기관 등급표

구 분		Moody' s	S & P	IBCA
장 기	투자적격등급	Aaa ~ Baa3(10 등급)	AAA ~ BBB-(10 등급)	AAA ~ BBB(4 등급)
	투자부적격등급	Ba1 ~ C (9 등급)	BB+ ~ D(12 등급)	BB ~ C(5 등급)
단 기	투자적격등급	P-1 ~ P-3(3 등급)	A-1 ~ A-3(3 등급)	A1 ~ A3(3 등급)
	투자부적격등급	NP	B ~ D (3 등급)	B ~ C (2 등급)

<참고> 평가기관별 장.단기 신용평가등급 체계

1) Moody's

구 분	장기신용등급		신용등급내용	단기신용등급		신용등급내용
	등급	순위		등급	순위	
투 자 적 격 등 급	Aaa	1	최상의 신용상태	P-1(Prime-1)	1	최상의 신용등급
	Aa1	2	전반적으로 신용상태가 우수하나 Aaa 에 비해서는 약간의 투자위험 존재	P-2(Prime-2)	2	신용등급 양호
	Aa2	3				
	Aa3	4				
A1	5	신용상태 양호	P-3(Prime-3)	3	신용등급 적절	
A2	6					
A3	7					
	Baa1	8	신용상태 적절(현재 이자지급 및 원금 상화에 문제는 없으나, 미래에는 위험존재)			
	Baa2	9				
	Baa3	10				
투 자 요 주 의 및 부 적 격 등 급	Ba1	11	투자시 요주의 대상			
	Ba2	12				
	Ba3	13				
	B1	14	바람직한 투자대상이 아님	Not Prime	4	
B2	15					
B3	16					

	Caa Ca	17 18	신용상태 나쁨			
	C	19	최악의 신용상태			

2) S & P

구 분	장기신용등급		신용등급내용	단기신용등급		신용등급내용
		순위			순위	
투 자 적 격 등 급	AAA	1	최상의 신용상태 (Extremely Strong)	A-1	1	최상의 신용등급
	AA+	2	신용상태 우수 (Very Strong)	A-2	2	신용등급 양호
	AA	3				
	AA-	4				
	A+	5	신용상태 양호 (Strong)	A-3	3	신용등급 적절
A	6					
A-	7					
	BBB+	8	신용상태 적절 (Adquate)			
	BBB	9				
	BBB-	10				
투 자 요주의	BB+	11	투자시 요주의 대상 (Less Vulnerable)	B	4	투자시 요주의 대상
	BB	12				
	BB-	13				
및 부적격	B+	14	투자시 요주의 대상 (More Vulnerable)	C	5	상환불능위험 상존
	B	15				
	B-	16				
등 급	CCC+	17	투자시 요주의 대항 (Currently Vulnerable)	D	6	상환불능 상태
	CCC	18				
	CCC-	19				
	CD	20	최악의 신용상태			
	C	21				
	C	22				

3) IBCA

구 분	장기신용등급		신용등급내용	단기신용등급		신용등급내용
		순위			순위	
투 자 적 격 등 급	AAA	1	투자위험 발생가능성이 거의 없음 (the lowest expectation of investment risk)	A1	1	최상의 신용등급
	AA	2	아주 약간의 투자위험 발생가능성 있음.(Very lowest expectation of investment risk)	A2	2	신용등급 양호
	A	3	약간의 투자위험 발생가능성 있음 (Currently lowest expectation of investment risk)	A3	3	신용등급 적절
	BBB	4	약간의 투자위험 발생가능성 있음 (Currently lowest expectation of investment risk)			
투 자 요주의 및 부적격 등 급	BB	5	투자위험 발생가능성 있음 (Possibility of investment risk developing)	B	4	투자시 요주의 대상
	B	6	투자위험 상존 (Investment risk exist)			
	CCC	7	상환불능 가능성이 있음 (Currently perceived possibility of default)			
	CC	8	상환불능 가능성이 높은 (High risk default)			
	C	9	상환불능 상태 (Currently default)	C	5	상환불능 상태

1. 대 차 대 조 표

제 4 기 2005년 03월 31일 현재

원천정보(주)한국지정-일반보험

(단위:원)

계 정 과 목	자		산		계 정 과 목	부		및 자	
	담	기	권	기		담	기	권	기
	금	액	금	액		금	액	금	액
[자 산] (운용자산)		34,371,868,334		22,918,488,420	[부 세]				
I. 현 예금 및 예치금		23,287,445,368		11,973,864,527	I. 보험계 약 준비금		19,704,938,708		20,398,453,630
1. 현 금	303,825		444,774		1. 책 일 준비금	18,007,469,058		19,362,126,691	
2. 예 금	23,287,141,543		11,973,419,753		(1) 지급준비금	5,213,912,591		12,102,886,775	
(1) 당좌예금					(2) 장기저축성보험료적립금	0		0	
(2) 보통예금	575,245,102		154,004,715		(3) 미경과보험료적립금	12,793,556,467		7,259,239,916	
(3) 정기예금	13,000,000,000		4,000,000,000		(4) 계약자배당준비금	0		0	
(4) 정기적금			0		(5) 계약자이익배당준비금	0		0	
(5) 해외예금			0		2. 비 상 위 험 준 비 금	1,697,469,650		1,036,326,939	
(6) 기타예금	9,711,896,441		7,819,415,038		II. 기타부채		7,753,900,215		1,579,944,795
3. 금 전 신탁					1. 보험미지급금	3,240,745,116		1,189,927,926	
4. 단체퇴직보험예치금	0		0		(1) 미지급보험금	0		0	
5. 신물거래예치금	0		0		(2) 대리결제미지급금				
6. 기타거래예치금	0		0		(3) 미환급보험료				
II. 단기매매증권		0		0	(4) 공동보험미지급금	0		0	
1. 주 식	0		0		(5) 대리업무미지급금				
(1) 상장주식	0		0		(6) 재보험미지급금	3,240,745,116		1,189,927,926	
(2) 기타주식	0		0		(7) 외국채보험미지급금			0	
2. 국·공채	0		0		(8) 특약출세예수금	0		0	
(1) 국채					2. 미지급금	66,908,199		12,515,116	
(2) 공채					3. 미지급비용	64,694,828		19,859,180	
4. 회사채	0		0		4. 특별계정차			0	
(1) 보증사채	0		0		5. 이연법인세	21,896,321		54,197,338	
(2) 무보증사채	0		0		6. 퇴직급여충당금	486,231,311		420,284,758	
(3) 기타회사채	0		0		(국민연금환급)				
5. 수익증권	0		0		(퇴직보험예치금)	(486,231,311)		(420,284,758)	
6. 해외유가증권	0		0		7. 가수보험료			0	
(1) 주식	0		0		8. 지급어음	0		0	
(2) 채권	0		0		9. 당좌차월	0		0	
(3) 기타해외유가증권	0		0		10. 차입금	0		0	
7. 신종유가증권	0		0		(1) 콜머니				
8. 기타유가증권	0		0		(2) RP메도				
기업어음					(3) 후순위차입				
III. 매도가능증권		11,084,422,966		10,944,623,893	(4) 기업어음의 발행				
1. 주 식	0		0		(5) 기타				
2. 출자금	0		0		11. 채권	0		0	
3. 국·공채	6,081,030,744		6,928,576,936		(1) 후순위채권				
(1) 국채	6,081,030,744		6,928,576,936		(2) 일반채권				
(2) 공채					12. 선수금				
4. 특수채	5,003,392,222		4,016,046,957		13. 가수금			33,173,320	
5. 회사채	0		0		14. 예수금	47,496,240		0	
(1) 보증사채	0		0		15. 선수수익	0		0	
(2) 무보증사채	0		0		16. 미지급법인세	4,056,863,453		123,763,268	
(3) 기타회사채	0		0		17. 미지급부가세	0		0	
6. 수익증권	0		0		18. 본지점계정(대)	255,296,058		146,508,647	
7. 해외유가증권	0		0		19. 임대보증금	0		0	
(1) 주식	0		0		20. 파생상품부채	0		0	
(2) 채권	0		0		(1) 이차출판권				
(3) 기타해외유가증권	0		0		(2) 통화관련				
8. 신종유가증권	0		0		(3) 주식관련				
9. 기타유가증권	0		0		(4) 신용관련				
기업어음					(5) 기타				
IV. 만기보유증권		0		0	21. 그밖의 기타부채				
1. 국·공채	0		0		(특별계정부채)				
(1) 국채					<부 세 총 계>	27,458,838,923		21,978,398,425	
(2) 공채					[자 본]				
2. 특수채	0		0		III. 자본금	3,000,000,000	3,000,000,000	3,000,000,000	3,000,000,000
3. 회사채	0		0		1. 보통주자본금				
(1) 보증사채	0		0		2. 우선주자본금				
(2) 무보증사채	0		0		IV. 신주청약증거금				
(3) 기타회사채	0		0		V. 자본잉여금		0	0	
4. 수익증권	0		0		1. 주식발행초과금				
5. 해외유가증권	0		0		2. 감자차익				
(1) 채권	0		0		3. 기타자본잉여금				
(2) 기타해외유가증권	0		0		4. 자산재평가적립금				
6. 신종유가증권	0		0		VI. 이익잉여금(결손금)		16,145,618,359	6,284,834,755	
7. 기타유가증권	0		0		1. 이익준비금				
기업어음					2. 기입합리화적립금				
V. 지분법적용투자주식		0		0	4. 임의적립금				
1. 주식					5. 처분전이익잉여금(처리전결손	16,145,618,359		6,284,834,755	
2. 출자금					(당기순이익 또는 당기순손실)	12,360,783,604		4,327,510,114	
VI. 대출채권		0		0	VII. 자본조정		47,772,463		43,267,535
(대손충당금)					1. 주식할인발행차금				
(현재가치할인차금)					2. 배 당 건 설 이 자				
1. 문론					3. 자 기 주 식				
2. 보험약관대출금	0		0		4. 매도가능증권평가이익				
3. 유가증권담보대출금	0		0		(매도가능증권평가손실)	47,772,463		43,267,535	
4. 부동산담보대출금	0		0		5. 지분법적용투자주식평가이익				
5. 신용대출	0		0		(지분법적용투자주식평가손실)				
6. 어음할인대출금	0		0		6. 해외사업환산(해외사업환산				
(1) 상업어음할인					차)				
(2) 무역어음할인					7. 파생상품평가손익				
(3) 기타					(1) 파생상품평가이익				
7. 지급보증대출금	0		0		(2) 파생상품평가손실				
8. 기타대출금	0		0		8. 기 타 자 본 조 정		0	0	
(1) 주택보험대출					<자 본 총 계>	19,193,390,822		9,328,102,290	
(2) 사모사채									
(3) C P									
(4) 기타									
VII. 부동산		0		0					
(가치하락손실충당금)									
1. 토 지	0		0						
2. 건 물	0		0						
(감가상각누계액)	0		0						

3. 구 축 물	0		0				
(감가상각누계액)	0		0				
4. 해외부동산	0		0				
(감가상각누계액)							
(1) 토지							
(2) 건물							
(3) 구축물							
(4) 건설중인 자산							
5. 건설중인 자산							
(비운용자산)	12,280,361,411		8,388,012,295				
I. 고정 자산	132,615,733		158,566,457				
1. 유형 자산	108,457,955		138,141,673				
(1) 비 품	426,214,378		394,033,103				
(감가상각누계액)	(346,652,465)		(308,525,380)				
(2) 차 량 운 반 구	92,411,270		92,411,270				
(감가상각누계액)	(63,515,228)		(39,777,320)				
2. 무 형 자 산	24,157,778		20,424,784				
(1) 영 업 권			0				
(2) 소 프 트 웨 어	24,157,778		20,424,784				
(3) 장 업 비			0				
(4) 개 발 비							
(5) 기타의 무형자산							
II. 기타 자산		12,147,745,678		8,229,445,838			
1. 보 험 미 수 금	9,704,006,218		5,870,970,426				
(대손충당금)	(38,117,439)		(23,796,260)				
(1) 미수보험료	0		0				
(2) 대리필미수금	0		0				
(3) 공동보험미수금	0		0				
(4) 대리일부미수금	0		0				
(5) 제보험미수금	9,742,123,657		5,894,766,686				
(6) 외국제보험미수금	0		0				
(7) 특약수제예약금	0		0				
2. 미수금	13,201,457		39,640,252				
(대손충당금)							
(원제가지합인차금)							
3. 보 증 금	1,495,918,462		1,486,534,376				
(1) 일차보증금	806,323,442		796,939,356				
(2) 예탁보증금	689,395,020		689,395,020				
(3) 전신전화가입권	200,000		200,000				
4. 미수익	148,836,637		249,833,188				
(대손충당금)							
5. 선급비용	16,502,713		13,969,066				
6. 구상채권	0		0				
7. 미상각신계약비	0		0				
8. 이연법인세차	0		0				
9. 받을어음	0		0				
(대손충당금)	0		0				
10. 선급금							
(1) 가지급금							
(대손충당금)							
12. 가지급보험금	0		0				
13. 선급법인세	0		0				
14. 선급부가세	0		0				
15. 본지결계정(차)	763,919,511		563,881,890				
16. 공탁금	0		0				
17. 부도어음	0		0				
(대손충당금)	0		0				
18. 파생상품자산	0		0				
(1) 이자율관련							
(2) 통화관련							
(3) 주식관련							
(4) 신용관련							
(5) 기타							
19. 그밖의 기타자산	5,360,680		4,616,640				
(특별계정자산)							
<자산 총계>	46,652,229,745		31,306,500,715	<부채 및 자본 총계>		46,652,229,745	31,306,500,715

2. 손 익 계 산 서

제 4 기 2004년 4 월 1일 부터 2005년 03 월 31일 까지

원랜재보험(주)한국지점-일반보험

계 정 과 목	제 4 기 (당기)		제 3 기 (전기)	
	금	액	금	액
I. 경과보험료		27,522,819,015		21,857,389,407
1. 수입보험료	33,057,135,566		21,735,130,768	
(1) 원수보험료				
(2) 수재보험료	33,057,135,566		21,735,130,768	
(3) 해약환급금				
2. 지급보험료	0		0	
(1) 출재보험료				
(2) 해약환급금 환입	0		0	
3. 보유보험료	33,057,135,566		21,735,130,768	
4. 전기이월미경과보험료	7,259,239,916		7,381,498,555	
5. 차기이월미경과보험료	12,793,556,467		7,259,239,916	
II. 발생손해액		4,739,564,449		12,005,633,491
1. 지급보험금	11,628,538,633		4,652,057,413	
(1) 원수보험금				
(2) 수재보험금	11,628,538,633		4,652,057,413	
(3) 보험금 환입				
(4) 수재보험금 환입	0		0	
2. 수입보험금	0		0	
(1) 출재보험금				
(2) 출재보험금 환급	0		0	
3. 구상이익	0		0	
4. 손보험금	11,628,538,633		4,652,057,413	
5. 지급준비금 환입	12,102,886,775		4,749,310,697	
6. 지급준비금 적립	5,213,912,591		12,102,886,775	
III. 장기저축성보험환급금		0		
1. 만기환급금	0			
2. 개인연금지급금	0			
3. 계약자배당금	0		0	
4. 장기해약환급금	0		0	
IV. 순사업비		8,030,227,862		6,068,502,103
1. 지급경비	8,030,227,899		6,068,503,359	
(1) 급여	1,305,045,026		1,052,255,285	
(2) 퇴직급여	166,743,952		170,442,257	
(3) 부리후생비	129,171,053		113,723,549	
(4) 일반관리비	1,844,696,046		1,472,870,869	
(5) 모집비				
(6) 신계약비 및 수수료	0		0	
(7) 대리점수수료	0		0	
(8) 공동보험수수료	0		0	
(9) 지급대리업무수수료	0		0	
(10) 지급손해조사비	122,699,472		121,913,513	
(11) 수재보험수수료	4,373,545,231		3,137,297,865	
(12) 수재이익수수료	88,326,535			
(13) 출재예수급이자				
(14) 신계약비상각비				
(15) 영업잡손실	584		21	
2. 수입경비	37		1,256	
(1) 수입손해조사비	0		0	
(2) 출재보험수수료	0		0	
(3) 출재이익수수료	0		0	
(4) 수재예탁금이자	0		0	
(5) 수입대리업무수수료	0		0	
(6) 영업잡이익	37		1,256	
V. 장기저축성보험료적립금증가액		0		0
1. 차기이월보험료적립금	0		0	
2. 전기이월보험료적립금	0		0	
1. 계약자배당준비금적립	0		0	
2. 계약자배당준비금환입	0		0	
VII. 비상위험준비금증가액		661,142,711		434,702,615
1. 비상위험준비금적립	661,142,711		434,702,615	
2. 비상위험준비금환입			0	
VIII. 보험영업이익		14,091,883,993		3,348,551,198
IX. 투자영업이익		3,220,000,151		2,874,899,236
1. 이자수익	974,970,189		796,149,574	
(1) 예금이자	366,168,769		633,885,239	
(2) 단기매매증권이자				
(3) 매도가능증권이자	589,048,181		144,553,061	
(4) 만기보유증권이자				
(5) 대출채권이자				
(6) 기타이자수익	19,753,239		17,711,274	
2. 배당수익				
(1) 단기매매증권배당수익				
(2) 매도가능증권배당수익				
3. 단기매매증권처분이익				
4. 단기매매증권평가이익				
5. 매도가능증권처분이익				
6. 만기보유증권처분이익	0			
7. 저분법적용투자주식처분이익	0			
8. 매도가능주식감액손실환입	0			
9. 매도가능채권감액손실환입				
10. 만기보유채권감액손실환입				
11. 저분법평가이익				
12. 발행채권상환이익				

13. 파생상품거래이익		0		
(1) 이자율관련				
(2) 통화관련				
(3) 주식관련				
(4) 신용관련				
(5) 기타				
14. 파생상품평가이익		0		
(1) 이자율관련				
(2) 통화관련				
(3) 주식관련				
(4) 신용관련				
(5) 기타				
15. 부동산처분이익				
16. 임대료수익				
17. 수수료수익	2,245,029,962		2,078,749,662	
18. 가치하락손실충당금환입				
19. 투자영업감이익				
X. 투자영업비용		0		0
1. 이자비용		0		
(1) 당좌차월이자				
(2) 차입금 이자		0		
- 풀머니 이자				
- RP매도이자				
- 후순위차입금이자				
- 기타				
(3) 발행채권이자				
(4) 기타이자비용				
2. 단기매매증권처분손실 (장의채권중개수수료)				
3. 단기매매증권평가손실				
4. 매도가능증권처분손실 (장의채권중개수수료)				
5. 만기보유증권처분손실 (장의채권중개수수료)				
6. 지분법적용투자주식처분손실				
7. 매도가능주식감액손실				
8. 매도가능채권감액손실				
9. 만기보유채권감액손실				
10. 지분법평가손실				
11. 발행채권상환손		0	0	
12. 파생상품거래손실		0	0	
(1) 이자율관련		0	0	
(2) 통화관련		0	0	
(3) 주식관련		0	0	
(4) 신용관련		0	0	
(5) 기타		0	0	
13. 파생상품평가손실				
(1) 이자율관련				
(2) 통화관련				
(3) 주식관련				
(4) 신용관련				
(5) 기타				
14. 재산관리비				
15. 부동산관리비				
16. 부동산감가상각비				
17. 부동산처분손실				
18. 부동산평가손실				
19. 투자영업감손실				
XI. 투자영업이익		3,220,000,151		2,874,899,236
XII. 총영업이익		17,311,884,144		6,223,450,434
XIII. 영업외수익		560,948,267		51,441,855
1. 유형자산처분이익		0		
2. 외환차익	220,031,811		48,373,480	
3. 외화환산이익	66,182,434		499,987	
4. 대손충당금환입	14,432,466			
5. 법인세환급액	245,300,990			
6. 특별계정수입수수료 (1) 주주지분이익 (2) 준비금비례사업비 (3) 기타				
7. 전기오류수정이익		0		
8. 영업외감이익	15,000,566		2,568,388	
X IV. 영업외비용		753,526,890		413,374,806
1. 유형자산처분손실		3,051,871		92,864
2. 무형자산상각비		8,653,006		6,842,563
3. 외환차손	677,301,648		345,561,334	
4. 외화환산손실	47,894,045		59,631,373	
5. 법인세추납액	12,848,212		1,246,655	
6. 기부금				
7. 특별계정지급수수료 (1) 손실보전금액 (2) 기타				
8. 전기오류수정손실				
9. 영업외감손실	3,778,108		17	
X V. 특별계정이익		0		0
1. 특별계정수익		0		0
2. 특별계정비용		0		0
X VI. 경상이익(또는 경상손실)		17,119,305,521		5,861,517,483
X VII. 특별이익		63,242,125		32,938,902
1. 자산수증이익		0		
2. 채무면제이익	63,242,125		32,938,902	
3. 보험차익		0		
4. 기타특별이익		0		
X VIII. 특별손실		0		0
1. 재해손실		0		0
2. 기타특별손실		0		0

X IX. 법인세비용차감전순이익(또는 순손실)	17,182,547,646	5,894,456,385
X X. 법인세비용	4,821,764,042	1,566,946,271
X X I. 당기순이익(또는 당기순손실)	12,360,783,604	4,327,510,114
(주당 경상이익)		
(주당 순이익)		

7-4. 이익잉여금 처리계산서
Statement of Disposition of Profits

제 4 기 2004년 4월 1일부터 2005년 3월 31일까지
 For the Years Ended March 31, 2005

뮌헨재보험(주)한국지점

(단위 : 원)

Munich Reinsurance Company Korea Branch

Unit : Korean Won

과 목 Description	제 4 기		제 3 기	
	Current Period		Previous Period	
	금	액 (Amount)	금	액 (Amount)
1. 처분전 이익 잉여금 Accumulated Profits before Disposition		18,645,618,359		12,284,834,755
1) 전 기 이 월 결 손 금 (잉 여 금) Undisposed Accumulated Deficit (Profit)	6,284,834,755		7,957,324,641	
Carried over from Prior Years				
2) 전 기 오 류 수 정 이 익 Gain on prior period error correction	0		0	
2) 당 기 순 이 익 Net income For the Year	12,360,783,604		4,327,510,114	
2. 이익잉여금 처분액 Disposition		2,500,000,000	0	6,000,000,000
1) 임 의 적 립 금 이 입 액 Transfer from Voluntary Reserves				
2) 기 타 법 정 준 비 금 이 입 액 Transfer from other Statutory Reserve				
3) 이 익 준 비 금 이 입 액 Transfer from Legal Reserve				
4) 재 평 가 적 립 금 이 입 액 Transfer from Asset Revaluation Reserve				
5) 자 본 준 비 금 이 입 액 Transfer from Capital Surplus				
6) 기 타 Others (Transfer to Home Office)	2,500,000,000		6,000,000,000	
3. 차 기 이 월 이익잉여금 Undisposed Accumulated Profits to be Carried over to Subsequent Year		16,145,618,359		6,284,834,755

현 금 흐 림 표

제 4 기 2004년 4월 1일부터 2005년 3월 31일까지

제 3 기 2003년 4월 1일부터 2004년 3월 31일까지

원해재보험주식회사 한국지점

(단위 : 원)

과 목	제 4 기		제 3 기	
I. 영업 활동으로 인한 현금 흐름		13,996,193,667		9,127,608,329
1. 당기 순이익	12,360,783,604		4,327,510,114	
2. 현금의 유출이 없는 비용 등의 자산 감가 상각비 무형 자산 상각비 퇴직급여 대손상각비 유형 자산 처분 손실 외화 환산 손실 책임준비금 전입액 비상위험준비금 전입액	978,121,511 76,314,747 8,653,006 166,743,952 14,321,179 3,051,871 47,894,045 - 661,142,711		8,003,226,417 99,236,826 6,842,563 170,442,257 960,480 92,864 59,631,373 7,231,317,439 434,702,615	
3. 현금의 유입이 없는 수익 등의 차감 이자 수익 책임준비금 환입액 외화 환산 이익 채무 면제 이익	(1,470,722,567) 24,134,305 1,354,657,633 28,688,504 63,242,125		(33,438,889) - - 499,987 32,938,902	
4. 영업 활동으로 인한 자산·부채의 변동 보험미수금의 증가 미수금의 감소(증가) 미수수익의 감소 선급비용의 감소(증가) 부가세대급금의 감소 이연법인세차의 감소 본지점계정차의 증가 그밖의기타자산의 증가 보험미지급금의 증가 미지급금의 증가(감소) 미지급비용의 증가(감소) 예수금의 증가 미지급법인세의 증가(감소) 이연법인세대의 증가(감소) 퇴직금지급액 퇴직보험예치금의 증가 본지점계정대의 증가	2,128,011,119 (3,869,693,556) 28,338,931 100,996,551 (2,533,647) - - (200,037,621) (744,040) 2,052,048,098 54,393,083 44,835,648 14,322,920 3,933,100,185 (32,301,017) (100,797,399) (65,946,553) 172,029,536		(3,169,689,313) (333,816,116) (41,188,505) 21,689,645 6,960,081 291,266 10,005,335 (153,459,403) (1,106,050) 138,550,169 (96,720,559) (21,454,815) 14,863,090 (2,704,042,937) 54,197,338 (117,908,824) (52,533,433) 105,984,405	

(계 속)

현금흐름표 - 계 속

원해재보험주식회사한국지점

과 목	제 4 기		제 3 기	
Ⅱ. 투자 활동으로 인한 현금 흐름		(9,182,612,826)		1,908,963,023
1. 투자활동으로 인한 현금 유입액	19,829,491,955		12,053,780,805	
예금의 감소	-		12,053,680,805	
국공채의 감소	829,221,955		-	
특수채의 감소	19,000,000,000		-	
공기구비품의 처분	270,000		-	
보증금의 감소	-		100,000	
2. 투자활동으로 인한 현금 유출액	(29,012,104,781)		(10,144,817,782)	
예금의 증가	9,000,000,000		-	
국공채의 취득	-		6,042,497,308	
특수채의 취득	19,940,381,795		4,034,692,308	
차량운반구의 취득	-		30,503,970	
공구기구비품의 취득	49,952,900		10,907,000	
무형자산의 취득	12,386,000		1,203,400	
보증금의 증가	9,384,086		25,013,796	
Ⅲ. 재무 활동으로 인한 현금 흐름		(2,500,000,000)		(6,000,000,000)
1. 재무활동으로인한현금유출액	(2,500,000,000)		(6,000,000,000)	
본사 송금	2,500,000,000		6,000,000,000	
Ⅳ. 현금의 증가(감소) (Ⅰ+Ⅱ+Ⅲ)		2,313,580,841		5,036,571,352
V. 기초의 현금		7,973,864,527		2,937,293,175
VI. 기말의 현금(주석15)		10,287,445,368		7,973,864,527

별첨 재무제표에 대한 주석 참조